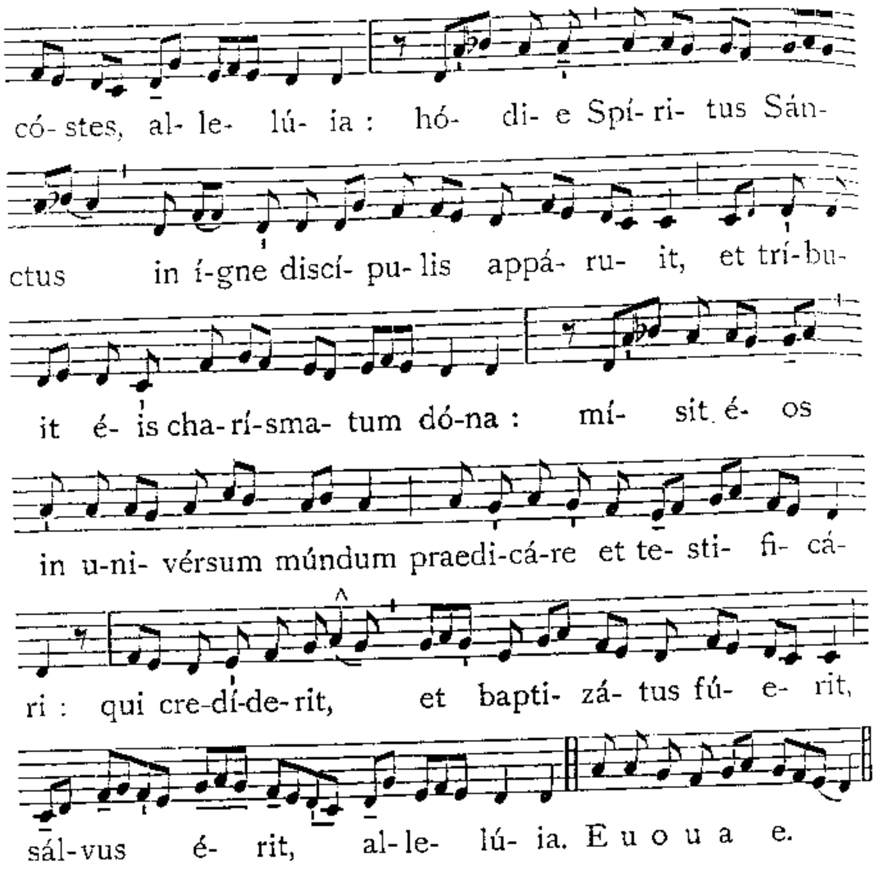

Cant. Magníficat. **1. D.** 199, ***vel*** 205.

Oratio.

Deus, qui hodiérna die corda fidélium Sancti Spíritus illustratióne docuísti : † da nobis in eódem Spíritu recta sápere : * et de ejus semper consolatióne gaudére. Per Dóminum... in unitáte ejúsdem Spíritus Sancti Deus.

¶ *Infra Octavam Pentecostes, fit Officium sicut* ***in die,*** *exceptis Antiphonis ad Magnificat, et Oratione. Feria II. et III. Officium fit duplex; aliis diebus semiduplex.*

FERIA SECUNDA POST PENTECOSTEN.

AD MISSAM.

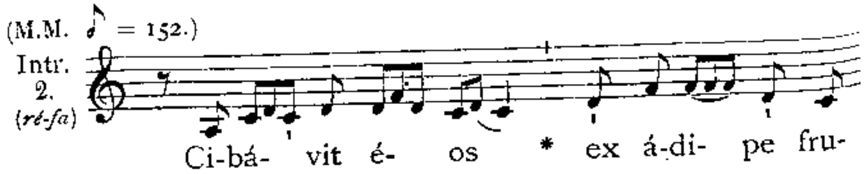

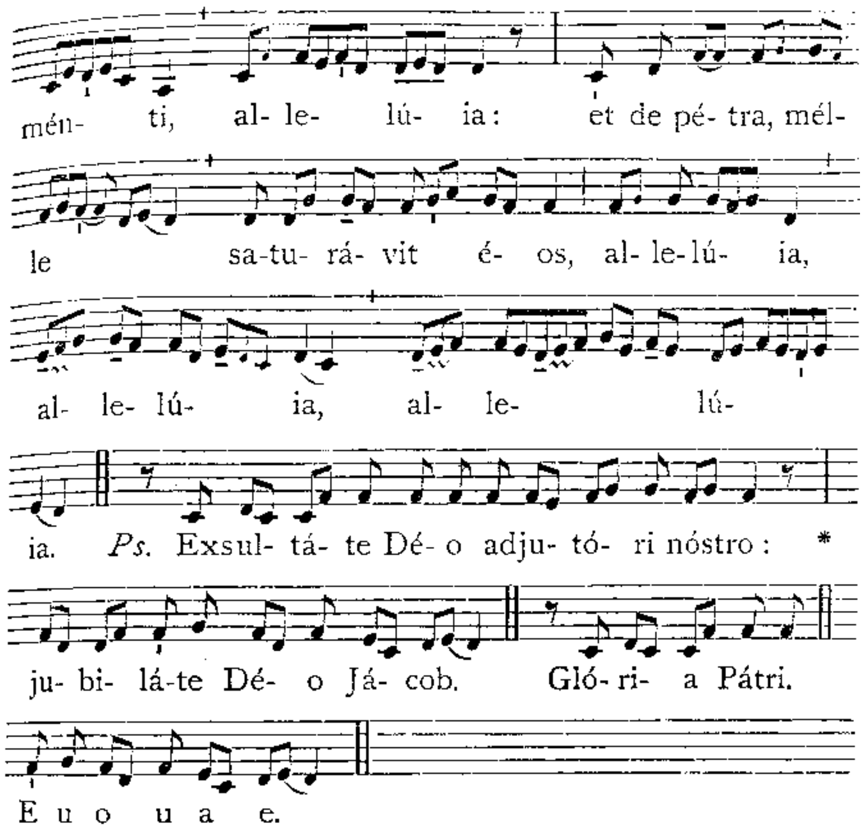

Oratio.

Deus, qui Apóstolis tuis Sanctum dedísti Spíritum : † concéde plebi tuae piae petitiónis efféctum : * ut quibus dedísti fidem, largiáris et pacem. Per Dóminum... in unitáte ejúsdem Spíritus.

Lectio Actuum Apostolorum. *Act. 10. f.*

In diébus illis : Apériens Petrus os suum, dixit : Viri fratres, nobis praecépit Dóminus praedicáre pópulo : et testificári, quia ipse est, qui constitútus est a Deo judex vivórum et mortuórum. Huic omnes Prophétae testimónium pérhibent, remissiónem peccatórum accípere per nomen ejus, omnes qui credunt in eum. Adhuc loquénte Petro verba haec, cécidit Spíritus Sanctus super omnes qui audiébant verbum. Et obstupuérunt ex circumcisióne fidéles, qui vénerant cum Petro : quia et in natiónes grátia Spíritus Sancti effúsa est. Audiébant enim illos loquéntes linguis, et magnificántes Deum. Tunc respóndit Petrus : Numquid aquam quis pro hibére potest, ut non baptizéntur hi qui Spíritum Sanctum accepérunt sicut et nos? Et jussit eos baptizári in nómine Dómini Jesu Christi.

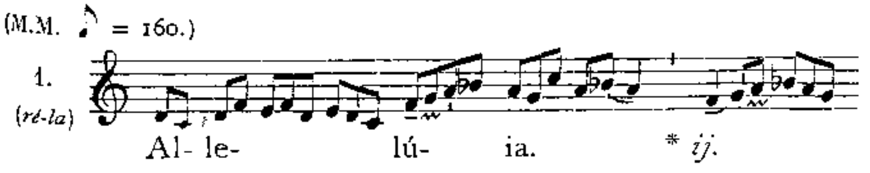

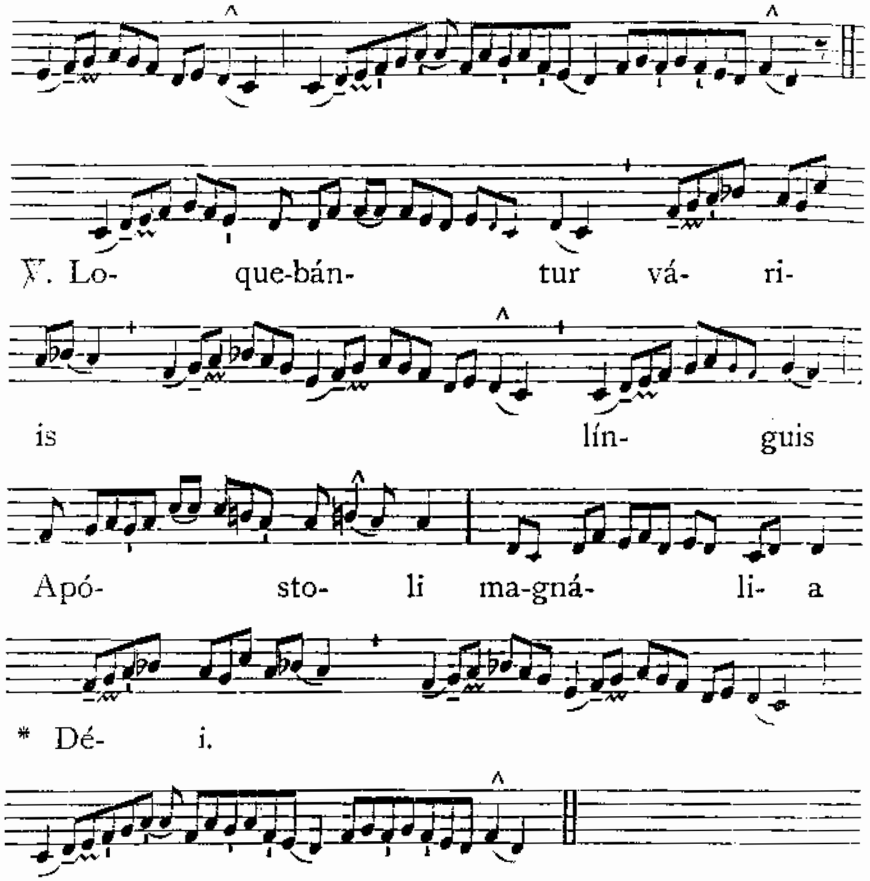

Allelúia. ℣. Véni Sáncte Spíritus. 750.

Sequentia. Véni Sáncte Spíritus. Allelúia. 750.

✠ Sequentia sancti Evangelii secundum Joannem.

Joann. 2. b.

In illo témpore : Dixit Jesus Nicodémo : Sic Deus diléxit mundum, ut Fílium suum unigénitum daret : ut omnis qui credit in eum, non péreat : sed hábeat vitam aetérnam. Non enim misit Deus Fílium suum in mundum, ut júdicet mundum, sed ut salvétur mundus per ipsum. Qui credit in eum, non judicátur : qui autem non credit, jam judicátus est : quia non credit in nómine unigéniti Fílii Dei. Hoc est autem judícium : quia lux venit in mundum, et dilexérunt hómines magis ténebras, quam lucem : erant enim eórum mala ópera. Omnis enim qui male agit, odit lucem, et non venit ad lucem, ut non arguántur ópera ejus : qui autem facit veritátem, venit ad lucem, ut manifeséntur ópera ejus, quia in Deo sunt facta. Credo.

Offertorium. Intónuit. 678.

Secreta.

Propítius, Dómine quaésumus, haec dona sanctífica : et hóstiae spiritális oblatióne suscépta, nosmetípsos tibi pérfice munus aetérnum. Per Dóminum.

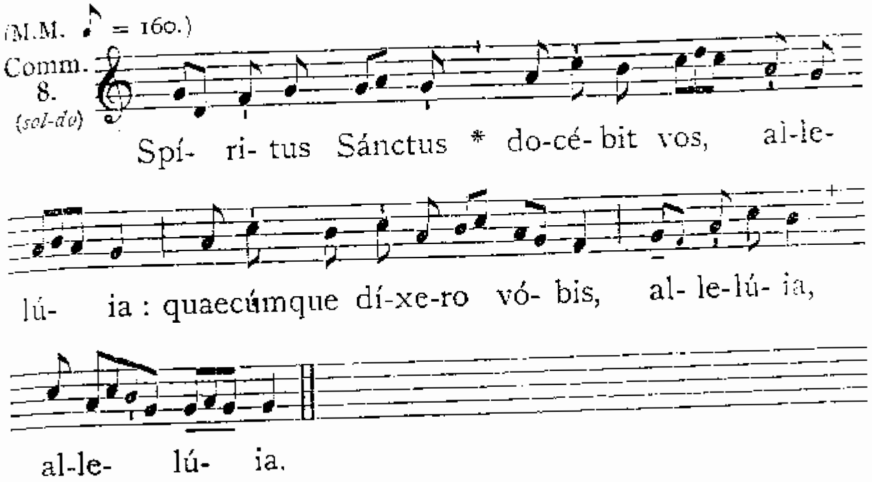

Postcommunio.

Adésto, quaésumus, Dómine, pópulo tuo : et quem mystériis caeléstibus imbuísti, ab hóstium furóre defénde. Per Dóminum.

AD VESPERAS.

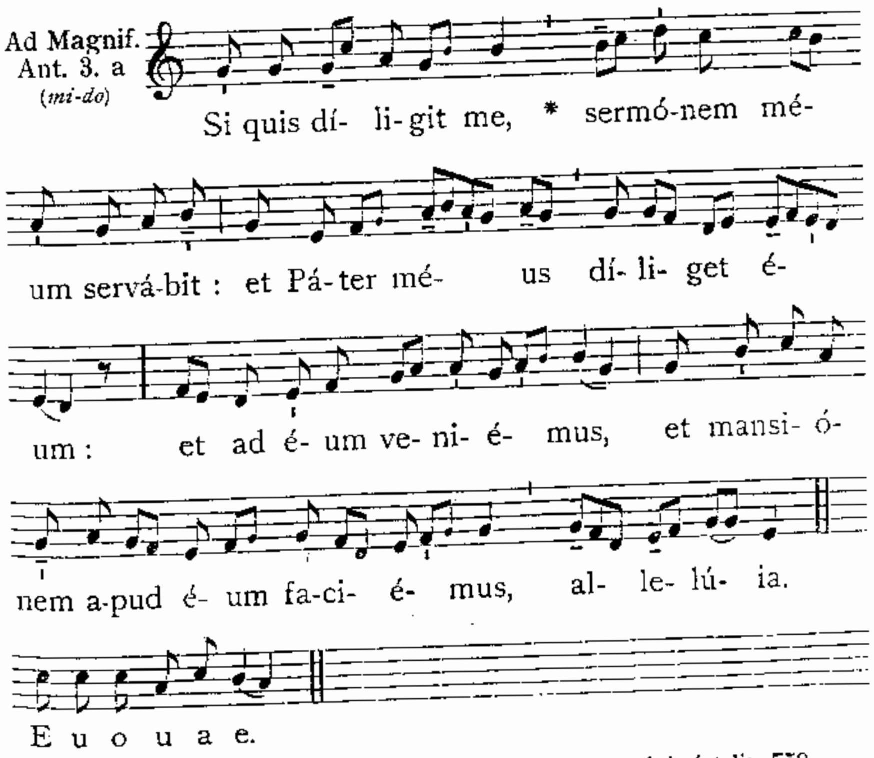

Cant. Magníficat. 3. a. 200, *vel* 207. — *Oratio.* Deus, qui Apóstolis. 759.

FERIA TERTIA POST PENTECOSTEN.

AD MISSAM.

(M.M. ♪ = 152.)
Intr. 4. (mi-la)

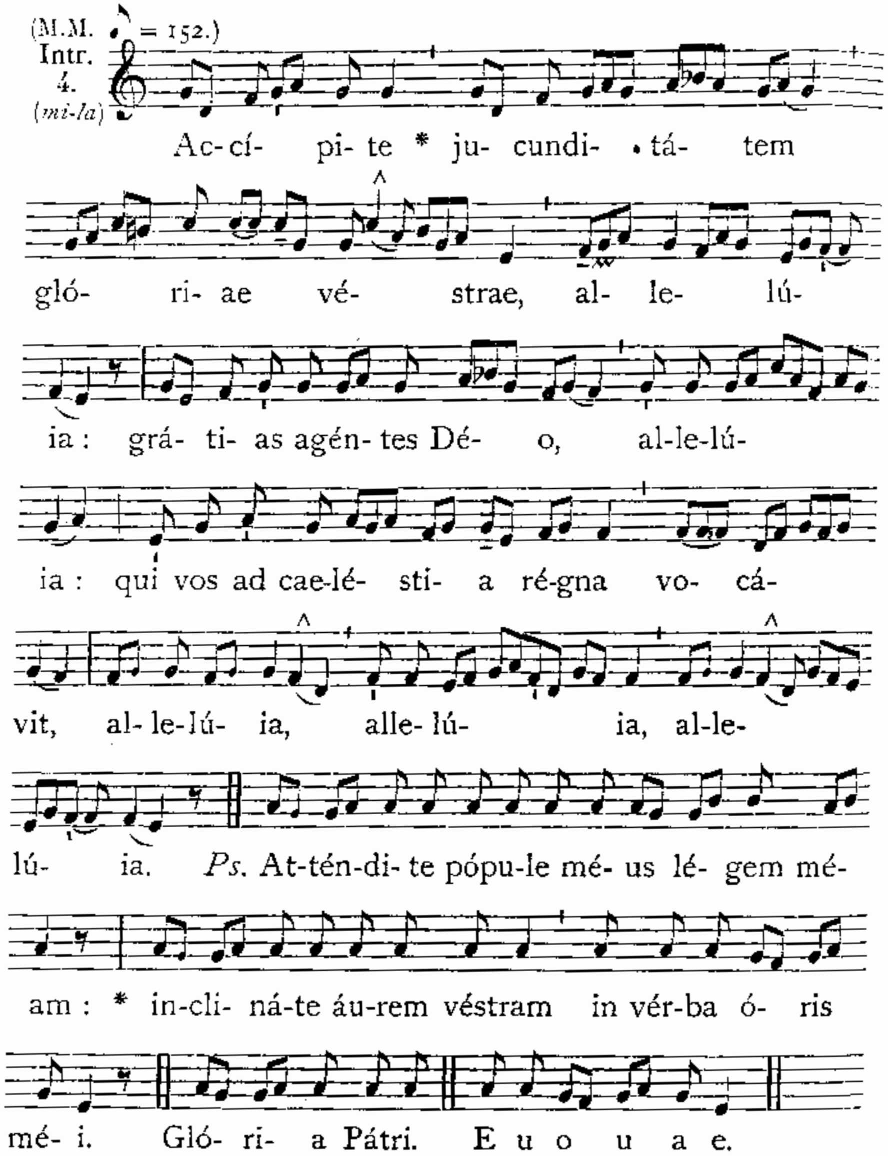

Oratio.

Adsit nobis, quaésumus Dómine, virtus Spíritus Sancti : † quae et corda nostra cleménter expúrget, * et ab ómnibus tueátur advérsis. Per Dóminum... in unitáte ejúsdem Spíritus Sancti Deus.

Lectio Actuum Apostolorum. *Act. 8. c.*

In diébus illis : Cum audissent Apóstoli, qui erant Jerosólymis, quod recepisset Samaría verbum Dei, misérunt ad eos Petrum et Joánnem. Qui cum venissent, oravérunt pro ipsis ut acciperent Spíritum Sanctum : nondum enim in quemquam illórum vénerat, sed baptizáti tantum erant in nómine Dómini Jesu. Tunc imponébant manus super illos, et accipiébant Spíritum Sanctum.

(M.M. ♪ = 160.)
8. (sol-do)

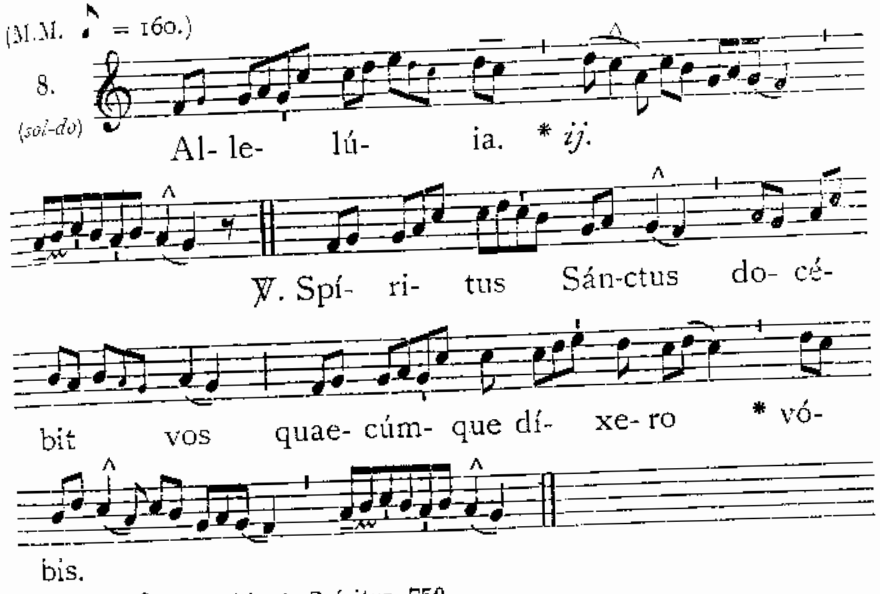

Allelúia. ℣. Véni Sáncte Spíritus. 750.

Sequentia. Véni Sáncte Spíritus. Allelúia. 750.

✠ Sequentia sancti Evangelii secundum Joannem. *Joann. 10.*

In illo témpore : Dixit Jesus Pharisééis : Amen, amen dico vobis : qui non intrat per óstium in ovíle óvium, sed ascéndit aliúnde, ille fur est, et latro. Qui autem intrat per óstium, pástor est óvium. Huic ostiárius áperit, et oves vocem ejus áudiunt, et próprias oves vocat nominátim, et edúcit eas. Et cum próprias oves emíserit, ante eas vadit : et oves illum sequúntur, quia sciunt vocem ejus. Aliénum autem non sequúntur, sed fúgiunt ab eo : quia non novérunt vocem alienórum. Hoc provérbium dixit eis Jesus. Illi autem non cognovérunt quid loquerétur eis. Dixit ergo eis íterum Jesus : Amen, amen dico vobis, quia ego sum óstium óvium. Omnes quotquot venérunt, fures sunt, et latrónes, et non audiérunt eos oves. Ego sum óstium. Per me si quis introíerit, salvábitur : et ingrediétur, et egrediétur, et páscua invéniet. Fur non venit nisi ut furétur, et mactet, et perdat. Ego veni ut vitam hábeant, et abundántius hábeant.

Credo.

(M.M. ♪ = 144.)
Offert. 8. (sol-do)

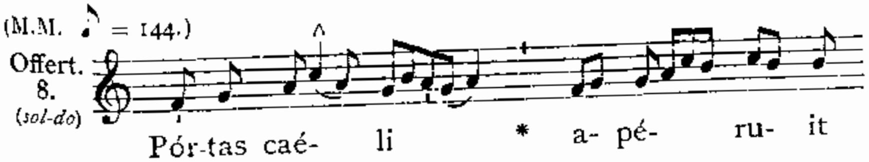

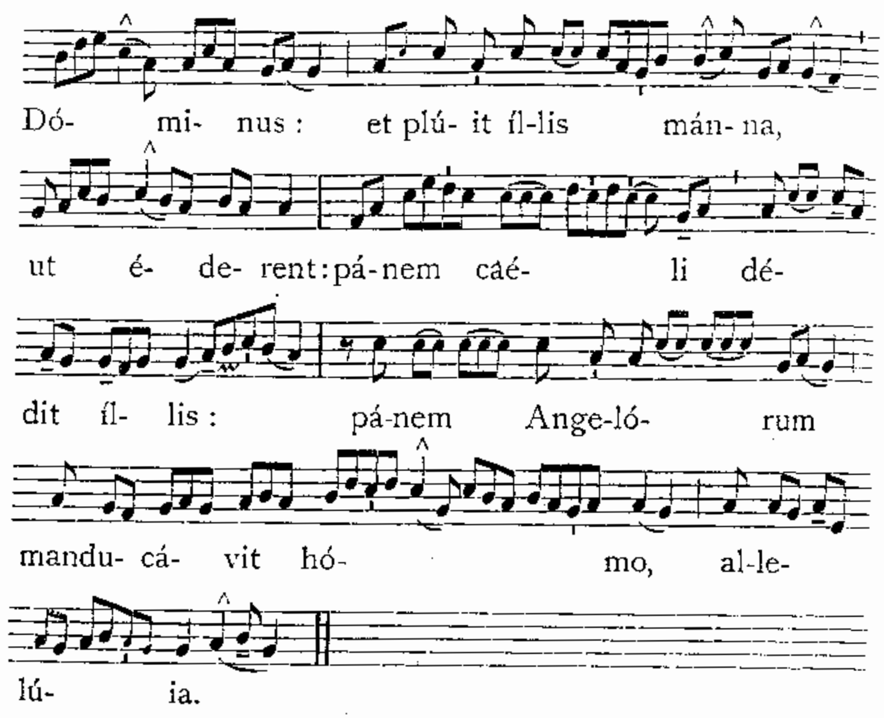

Secreta.

Urificet nos, quaésumus Dómine, múneris praeséntis oblátio : et dignos sacra participatióne efficiat. Per Dóminum.

(M.M. ♪ = 160.)

Comm. 8. (*sol-do*)

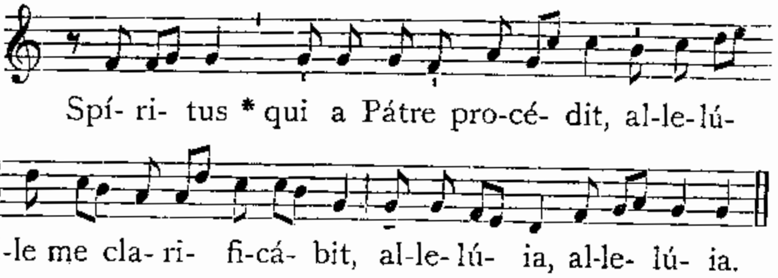

Postcommunio.

Entes nostras, quaésumus Dómine, Spíritus Sanctus divínis réparet sacraméntis : quia ipse est remíssio ómnium peccatórum. Per Dóminum... in unitáte ejúsdem.

AD VESPERAS.

Ad Magnif. Ant. 6. F (*fa-la*)

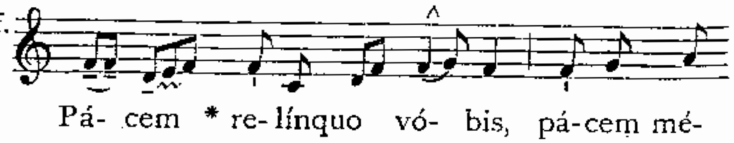

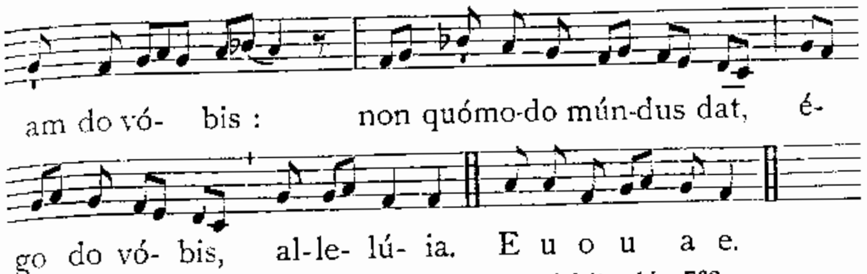

Cant. Magnificat. 6. F. 203, *vel* 205. — *Oratio.* Adsit nobis. 762.

FERIA QUARTA
QUATUOR TEMPORUM PENTECOSTES.

(M.M. ♪ = 152.)

Intr. 3. (*mi-do*)

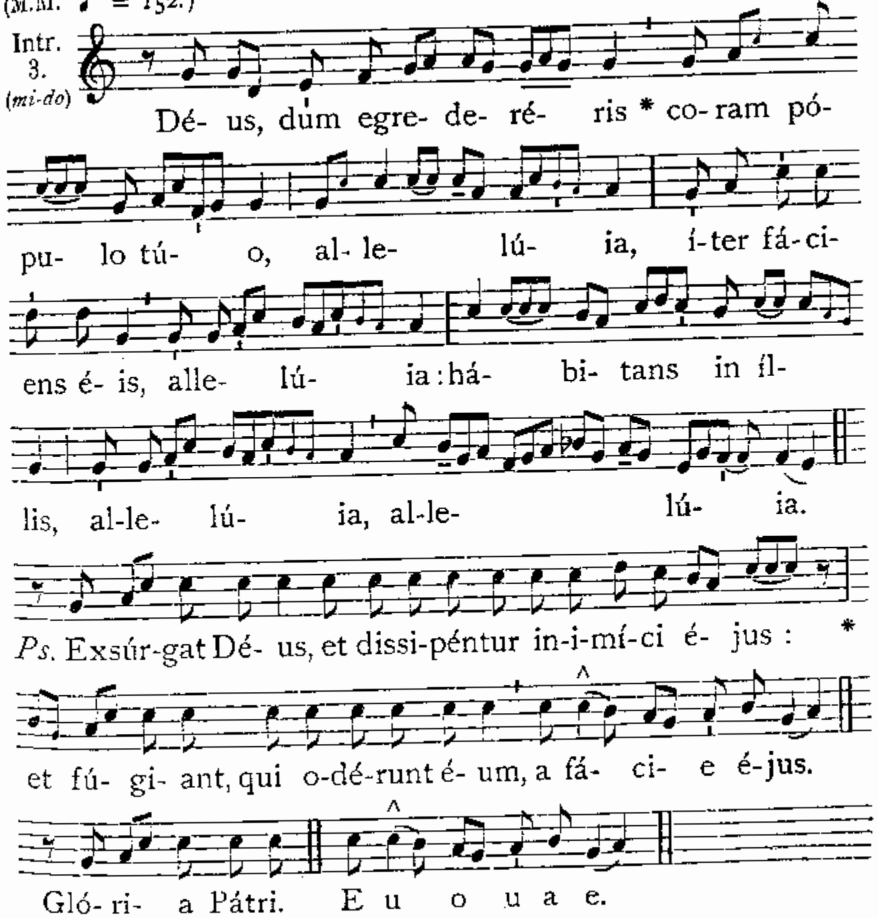

Post Kýrie eléison. *dicitur* Orémus, *et non dicitur* Flectámus génua.

Oratio.

Mentes nostras, quaésumus Dómine, Paráclitus qui a te procédit, illúminet : et indúcat in omnem, sicut tuus promisit Filius veritátem : Qui tecum vivit et regnat in unitáte ejúsdem Spíritus Sancti Deus.

Lectio Actuum Apostolorum. *Act. 2. b.*

In diébus illis : Stans Petrus cum úndecim, levávit vocem suam, et locútus est eis : Viri Judaéi, et qui habitátis Jerúsalem univérsi, hoc vobis notum sit, et áuribus percípite verba mea. Non enim, sicut vos aestimátis, hi ébrii sunt, cum sit hora diéi tértia : sed hoc est, quod dictum est per prophétam Joël : Et erit in novíssimis diébus (dicit Dóminus) effúndam de Spíritu meo super omnem carnem, et prophetábunt fílii vestri, et fíliae vestrae, et júvenes vestri visiónes vidébunt, et senióres vestri sómnia somniábunt. Et quidem super servos meos, et super ancillas meas in diébus illis effúndam de Spíritu meo, et prophetábunt : et dabo prodígia in caelo sursum, et signa in terra deórsum, sánguinem, et ignem, et vapórem fumi. Sol convertétur in ténebras, et luna in sánguinem, ántequam véniat dies Dómini magnus et maniféstus. Et erit : omnis quicúmque invocáverit nomen Dómini, salvus erit

(M.M. ♪ = 160.)

8. (sol-do)

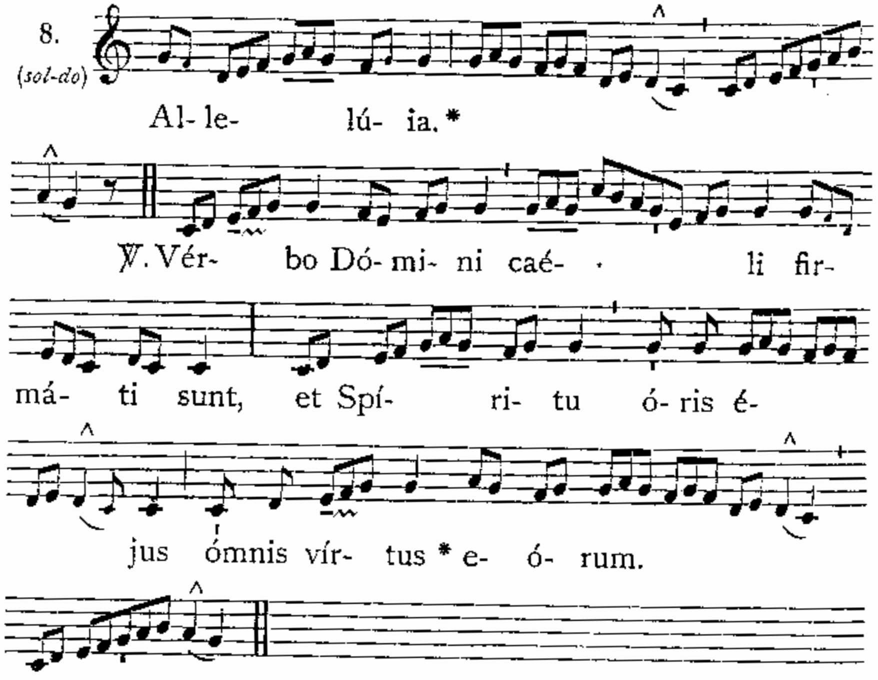

Non repetitur Allelúia, *sed statim dicitur* Glória in excélsis.

Oratio.

Praesta, quaésumus omnípotens et miséricors Deus : ut Spíritus Sanctus advéniens, templum nos glóriae suae dignánter inhabitándo perfíciat. Per Dóminum... in unitáte ejúsdem Spíritus Sancti Deus.

2. *pro Ecclesia vel pro Papa*, 247.

Lectio Actuum Apostolorum. *Act. 5. b.*

In diébus illis : Per manus autem Apostolórum fiébant signa, et prodígia multa in plebe. Et erant unanímiter omnes in pórticu Salomónis. Ceterórum autem nemo audébat se conjúngere illis : sed magnificábat eos pópulus. Magis autem augebátur credéntium in Dómino multitúdo virórum, ac mulíerum, ita ut in platéas ejícerent infírmos, et pónerent in léctulis ac grabátis, ut, veniénte Petro, saltem umbra illíus obumbráret quemquam illórum, liberaréntur ab infirmitátibus suis. Concurrébat autem et multitúdo vicinárum civitátum Jerúsalem, afferéntes aegros, et vexátos a spirítibus immúndis : qui curabántur omnes.

Allelúia, allelúia. ℣. Véni Sáncte Spíritus. 750.

Sequentia. Véni Sáncte Spíritus. Allelúia. 750.

✠ Sequentia sancti Evangelii secundum Joannem. *Joan. 6. e.*

In illo témpore : Dixit Jesus turbis Judaeórum : Nemo potest veníre ad me, nisi Pater, qui misit me, tráxerit eum : et ego resuscitábo eum in novíssimo die. Est scriptum in prophétis : Et erunt omnes docíbiles Dei. Omnis, qui audívit a Patre, et dídicit, venit ad me. Non quia Patrem vidit quisquam, nisi is, qui est a Deo, hic vidit Patrem. Amen, amen dico vobis : qui credit in me, habet vitam aetérnam. Ego sum panis vitae. Patres vestri manducavérunt manna in desérto, et mórtui sunt. Hic est panis de caelo descéndens : ut si quis ex ipso manducáverit, non moriátur. Ego sum panis vivus, qui de caelo descéndi. Si quis manducáverit ex hoc pane, vivet in aetérnum : et panis, quem ego dabo, caro mea est pro mundi vita. Credo.

(M.M. ♪ = 144.)

Offert. 2. (la-do)

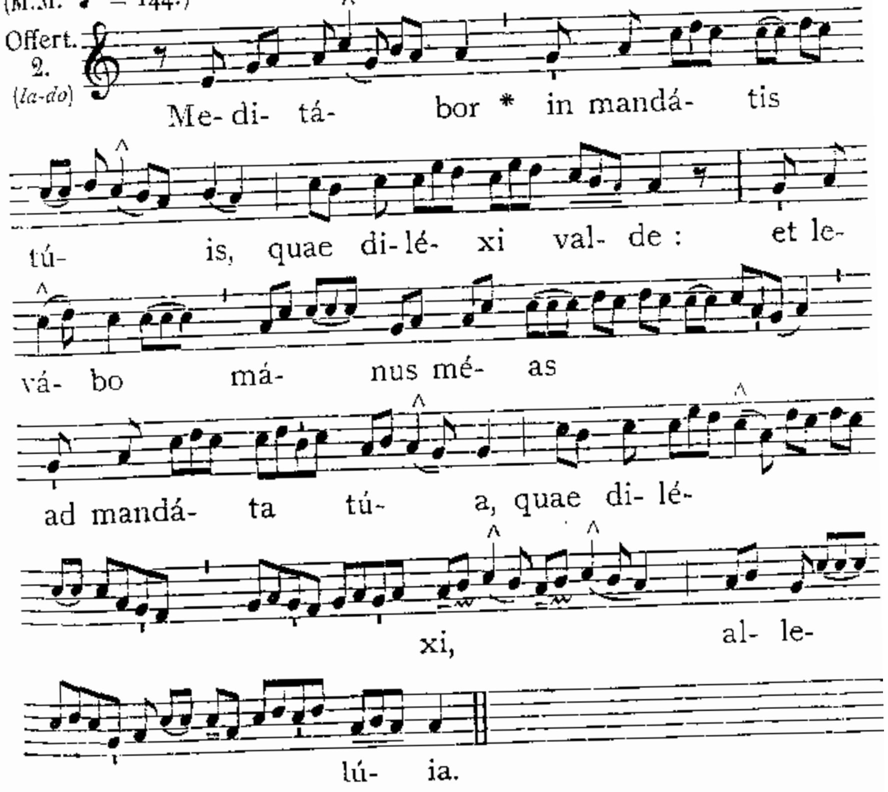

Secreta.

Accipe, quaésumus Dómine, munus oblátum : et dignánter operáre; ut quod mystériis ágimus, piis affectibus celebrémus. Per Dóminum.

2. *pro Ecclesia vel pro Papa*, 250.

Praefatio. Qui ascéndens. 8.

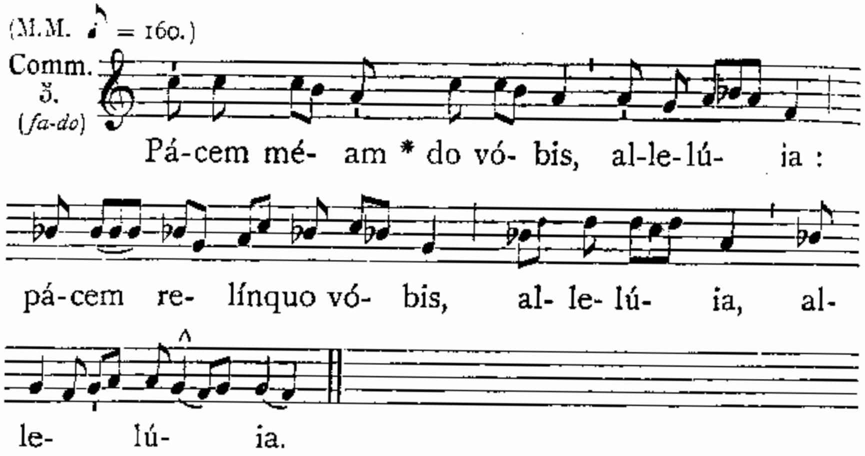

Postcommunio.

Suméntes, Dómine, caeléstia sacraménta, quaésumus cleméntiam tuam : ut quod temporáliter gérimus, aetérnis gáudiis consequámur. Per Dóminum.

2. *pro Ecclesia vel pro Papa*, 251.

FERIA QUINTA POST PENTECOSTEN.

Missa. Spíritus Dómini. 748, *praeter sequentia :*

2. *Oratio pro Ecclesia vel pro Papa*, 247.

Lectio Actuum Apostolorum. *Act. 8.*

In diébus illis : Philíppus descéndens in civitátem Samaríae, praedicábat illis Christum. Intendébant autem turbae his, quae a Philíppo dicebántur, unanímiter audiéntes, et vidéntes signa quae faciébat. Multi enim eórum, qui habébant spíritus immúndos, clamántes, voce magna, exíbant. Multi autem paralýtici, et claudi curáti sunt. Factum est ergo gáudium magnum in illa civitáte.

✠ Sequentia sancti Evangelii secundum Lucam. *Luc. 9.*

In illo témpore : Convocátis Jesus duódecim Apóstolis, dedit illis virtútem, et potestátem super ómnia daemónia, et ut languóres curárent. Et misit illos praedicáre regnum Dei, et sanáre infírmos. Et ait ad illos : Nihil tuléritis in via, neque virgam, neque peram, neque panem, neque pecúniam, neque duas túnicas habeátis. Et in quamcúmque domum intravéritis, ibi manéte, et inde ne exeátis. Et quicúmque non recéperint vos : exeúntes de civitáte illa étiam púlverem pedum vestrórum excútite in testimónium supra illos. Egréssi autem circuíbant per castélla evangelizántes, et curántes ubíque. Credo.

FERIA SEXTA
QUATUOR TEMPORUM PENTECOSTES.

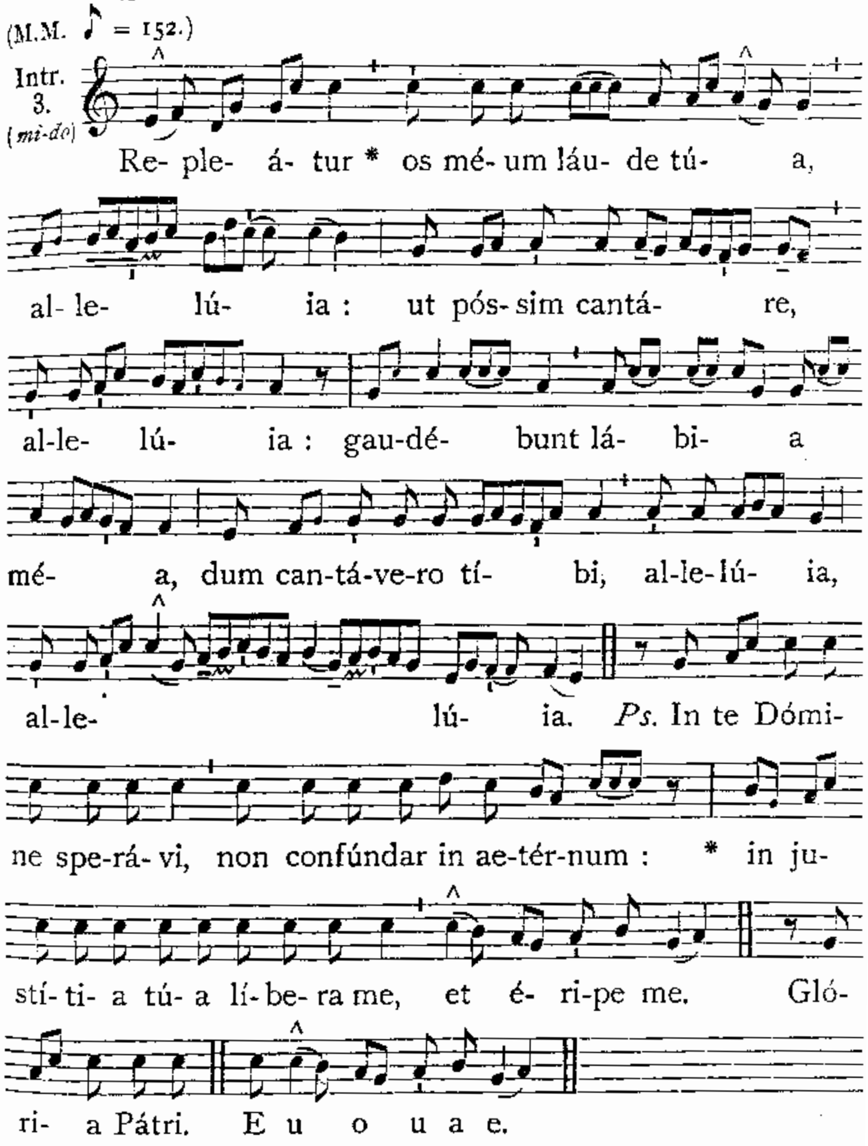

Oratio.

Da, quaésumus, Ecclésiae tuae, misé- ricors Deus : ut Sancto Spíritu congregáta, hostíli nullátenus incursióne turbétur. Per Dóminum... in unitáte ejúsdem Spíritus Sancti Deus.

2. *pro Ecclesia vel pro Papa*, 247.

Lectio Joelis Prophetae. *Joelis. 2.*

HAec dicit Dóminus Deus : Exsultáte fílii Sion, et lactámini in Dómino Deo vestro : quia dedit vobis doctórem justítiae, et descéndere fáciet ad vos imbrem matutínum et serótinum, sicut in princípio. Et implebúntur áreae fruménto, et redundábunt torculária vino, et óleo. Et comedétis vescéntes, et saturabímini : et laudábitis nomen Dómini Dei vestri, qui fecit mirabília vobíscum : et non confundétur pópulus meus in sempitérnum. Et sciétis quia in médio Israël ego sum : et ego Dóminus Deus vester, et non est ámplius : et non confundétur pópulus meus in aetérnum : ait Dóminus omnípotens.

(M.M. ♪ = 160.)

1. (*ré-la*)

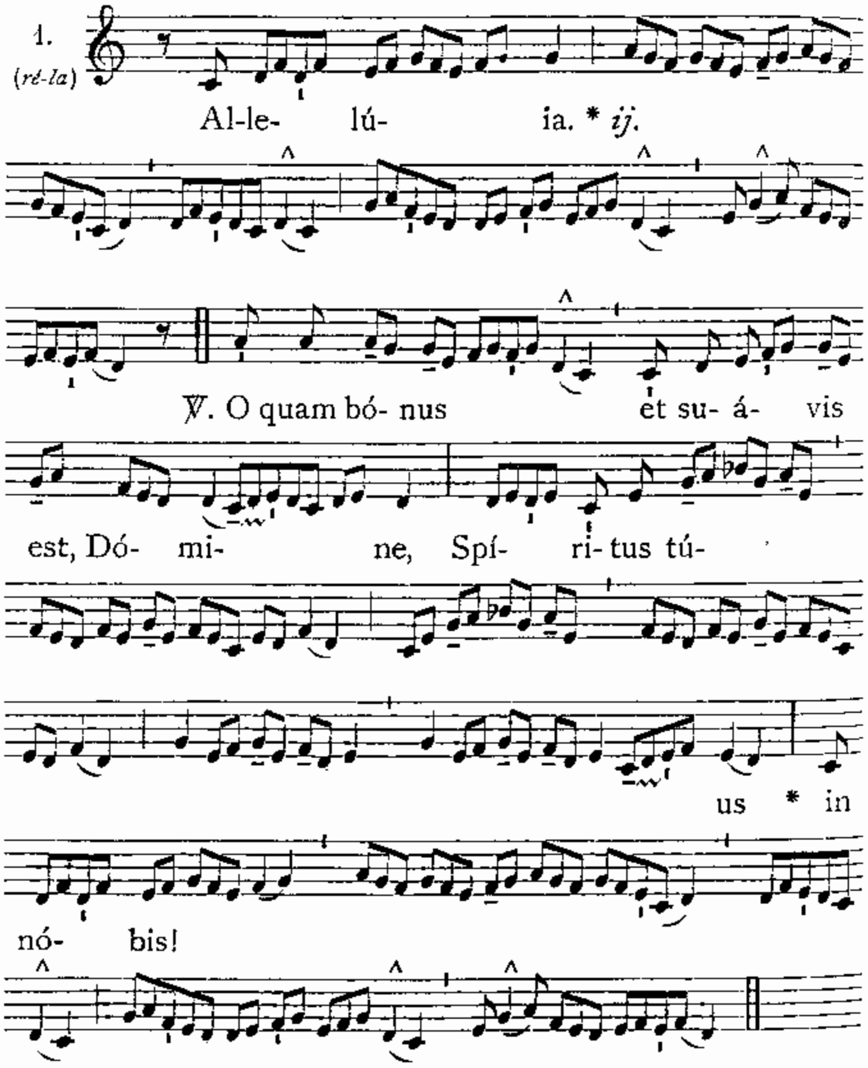

Allelúia. ℣. Véni Sáncte Spíritus. 750.

Sequentia. Véni Sáncte Spíritus. Allelúia. 750.

✠ Sequentia sancti Evangelii secundum Lucam. *Luc. 5. c.*

IN illo témpore : Factum est in una diérum, et Jesus sedébat docens. Et erant Pharisaéi sedéntes, et legis doctóres qui vénerant ex omni castéllo Galilaéae, et Judaéae, et Jerúsalem : et virtus Dómini erat ad sanándum eos. Et ecce viri portántes in lecto hóminem, qui erat paralýticus : et quaerébant eum inférre, et pónere ante eum. Et non inveniéntes qua parte illum inférrent prae turba, ascendérunt supra tectum, et per tégulas summisérunt eum cum lecto in médium ante Jesum. Quorum fidem ut vidit, dixit : Homo, remittúntur tibi peccáta tua. Et coepérunt cogitáre scribae, et Pharisaéi, dicéntes : Quis est hic, qui lóquitur blasphémias? Quis potest dimíttere peccáta, nisi solus Deus? Ut cognóvit autem Jesus cogitatiónes eórum, respóndens, dixit ad illos : Quid cogitátis in córdibus vestris? Quid est facílius dícere : Dimittúntur tibi peccáta : an dícere : Surge, et ámbula? Ut autem sciátis quia Fílius hóminis habet potestátem in terra dimitténdi peccáta (ait paralýtico) : Tibi dico, surge, tolle lectum tuum, et vade in domum tuam. Et conféstim consúrgens coram illis, tulit lectum, in quo jacébat : et ábiit in domum suam, magníficans Deum. Et stupor apprehéndit ómnes, et magnificábant Deum. Et repléti sunt timóre, dicéntes : Quia vídimus mirabília hódie. Credo.

(M.M. ♪ = 144.)

Offert. 4. (*mi-la*)

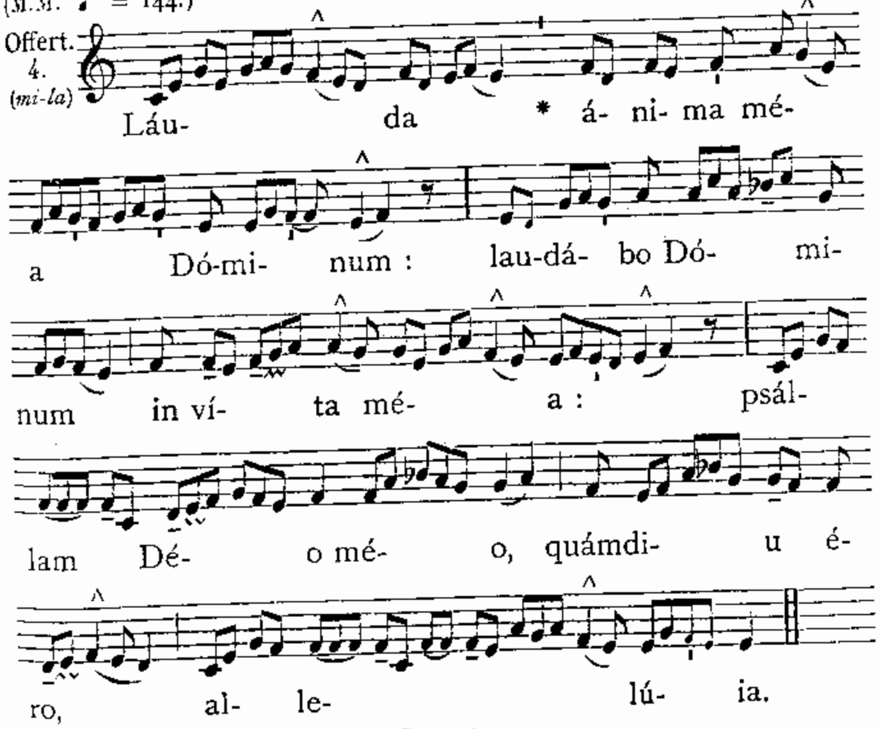

Secreta.

SAcrifícia, Dómine, tuis obláta conspéctibus, ignis ille divínus absúmat, qui discipulórum Christi Fílii tui per Spíritum sanctum corda succéndit. Per eúmdem Dóminum... in unitáte ejúsdem Spíritus Sancti Deus.

2. *pro Ecclesia vel pro Papa,* 250.

Praefatio. Qui ascéndens. 8.

(M.M. ♪ = 160.)

Comm. 5. (fa-do)

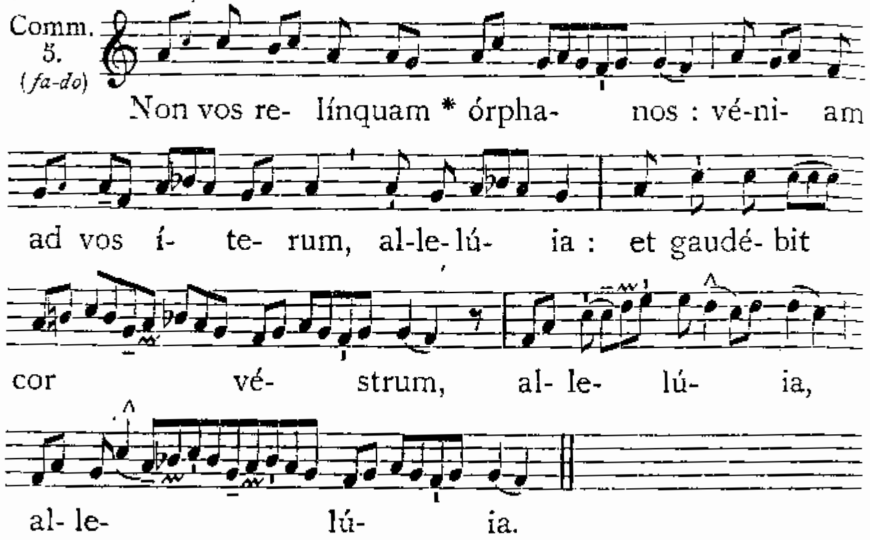

Postcommunio.

Sumpsimus Dómine sacri dona mystérii, humíliter deprecántes : ut quae in tui commemoratiónem nos fácere praecepísti, in nostrae profíciant infirmitátis auxílium. Qui vivis.

2. *pro Ecclesia vel pro Papa*, 251.

SABBATO QUATUOR TEMPORUM PENTECOSTES.

(M.M. ♪ = 152.)

Intr. 3. (mi-do)

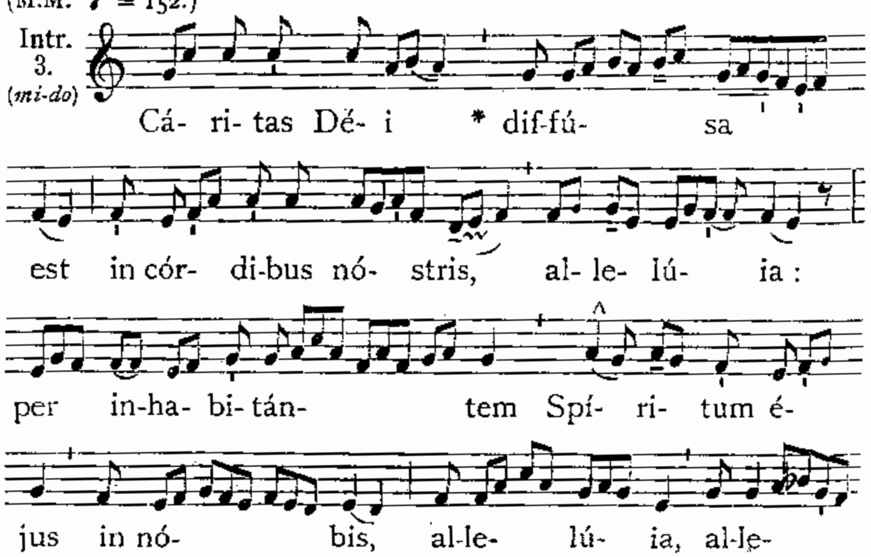

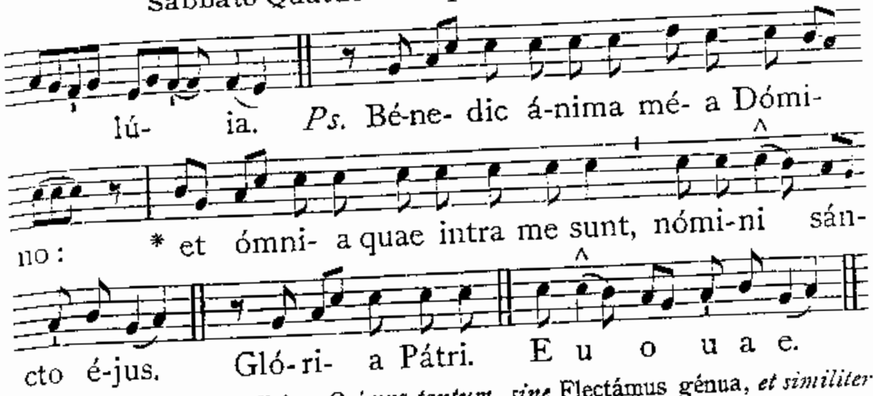

Post Kýrie eléison, *dicitur* Orémus *tantum, sine* Flectámus génua, *et similiter ad Orationes sequentes.*

Oratio.

Mentibus nostris, quaésumus, Dómine, Spíritum Sanctum benígnus infúnde : cujus et sapiéntia cónditi sumus, et providéntia gubernámur. Per Dóminum... in unitáte ejúsdem Spíritus Sancti.

Lectio Joelis Prophetae. *Joelis 2. f.*

Haec dicit Dóminus Deus : Effúndam spíritum meum super omnem carnem : et prophetábunt fílii vestri, et fíliae vestrae : senes vestri sómnia somniábunt, et júvenes vestri visiónes vidébunt. Sed et super servos meos, et ancíllas in diébus illis effúndam spíritum meum. Et dabo prodígia in caelo, et in terra, sánguinem, et ignem, et vapórem fumi. Sol convertétur in ténebras, et luna in sánguinem : ántequam véniat dies Dómini magnus, et horríbilis. Et erit : Omnis qui invocáverit nómen Dómini, salvus erit.

(M.M. ♪ = 160.)

8. (sol-do)

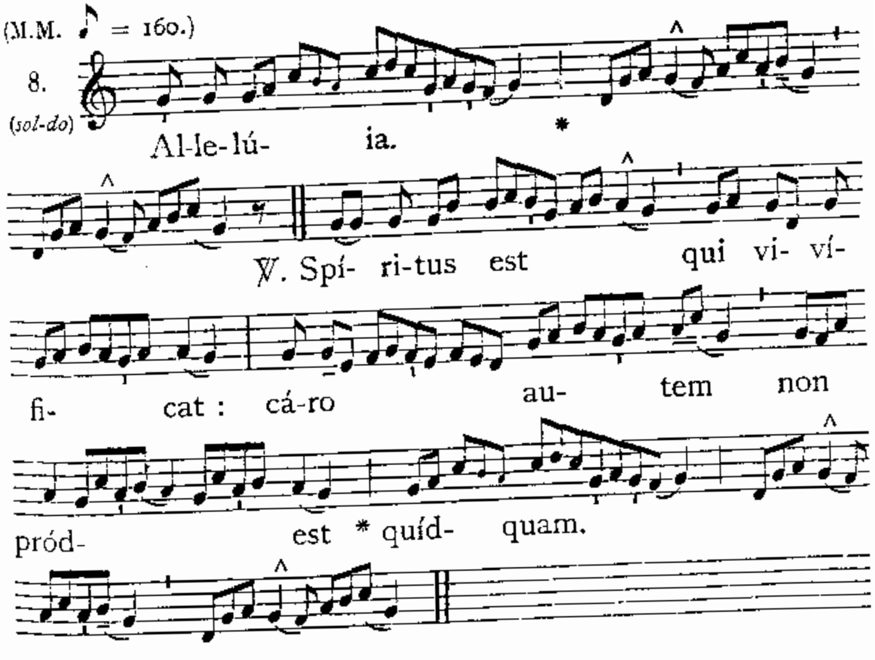

Non repetitur Allelúia.

Oratio.

ILlo nos igne, quaésumus Dómine, Spíritus Sanctus inflámmet : quem Dóminus noster Jesus Christus misit in terram, et vóluit veheménter accéndi : Qui tecum vivit et regnat in unitáte ejúsdem Spíritus Sancti Deus.

Lectio libri Levitici. *Levit. 23. b.*

IN diébus illis : Locútus est Dóminus ad Móysen, dicens : Lóquere fíliis Israël, et dices ad eos : Cum ingréssi fuéritis terram, quam ego dabo vobis, et messuéritis ségetem, ferétis manípulos spicárum, primítias messis vestrae ad sacerdótem : qui elevábit fascículum coram Dómino, ut acceptábile sit pro vobis, áltero die sábbati, et sanctificábit illum. Numerábitis ergo ab áltero die sabbáti, in quo obtulístis manípulum primitiárum, septem hebdómadas plenas, usque ad álteram diem expletiónis hebdómadae séptimae, id est quinquaginta dies : et sic offerétis sacrifícium novum Dómino ex ómnibus habitáculis vestris, panes primitiárum duos de duábus décimis símilae fermentátae, quos coquétis in primítias Dómini. Et vocábitis hunc diem celebérrimum, atque sanctíssimum : omne opus servíle non faciétis in eo. Legítimum sempitérnum erit in cunctis habitáculis, et generatiónibus vestris : dicit Dóminus omnípotens.

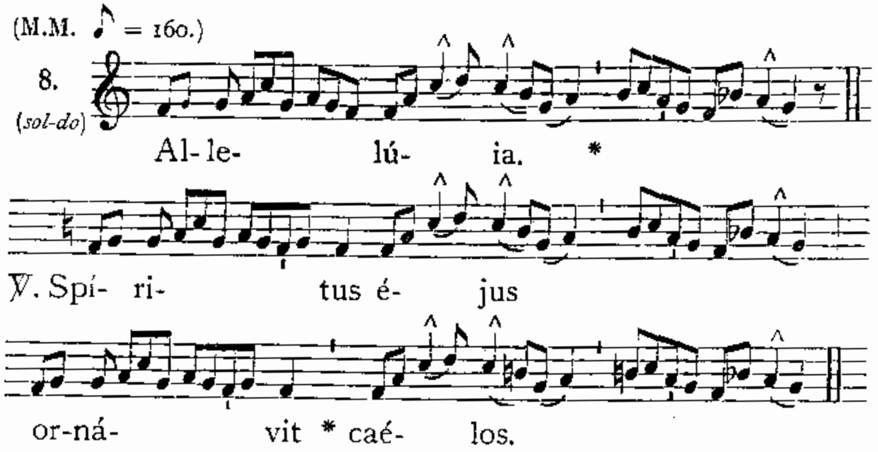

Non repetitur Allelúia.

Oratio.

DEus, qui ad animárum medélam, jejúnii devotióne castigári córpora praecepísti : concéde nobis propítius; et mente et córpore tibi semper esse devótos. Per Dóminum.

Lectio libri Deuteronomii. *Deut. 26.*

IN diébus illis : Dixit Móyses fíliis Israël : Audi Israël, quae ego praecípio tibi hódie. Cum intráveris terram, quam Dóminus Deus tuus tibi datúrus est possidéndam, et obtinúeris eam, atque habitáveris in ea : tolles de cunctis frúgibus tuis primítias, et pones in cartállo, pergésque ad locum, quem Dóminus Deus tuus elégerit, ut ibi invocétur nomen ejus : accedésque ad sacerdótem, qui fúerit in diébus illis, et dices ad eum : Profíteor hódie coram Dómino Deo tuo, qui exaudívit nos, et respéxit humilitátem nostram, et labórem, atque angústiam : et edúxit nos de Aegýpto in manu forti, et bráchio exténto, in ingénti pavóre, in signis atque porténtis : et introdúxit ad locum istum, et trádidit nobis terram lacte et melle manántem. Et idcírco nunc óffero primítias frugum terrae, quam Dóminus dedit mihi. Et dimíttes eas in conspéctu Dómini Dei tui, et adoráto Dómino Deo tuo. Et epuláberis in ómnibus bonis, quae Dóminus tuus déderit tibi.

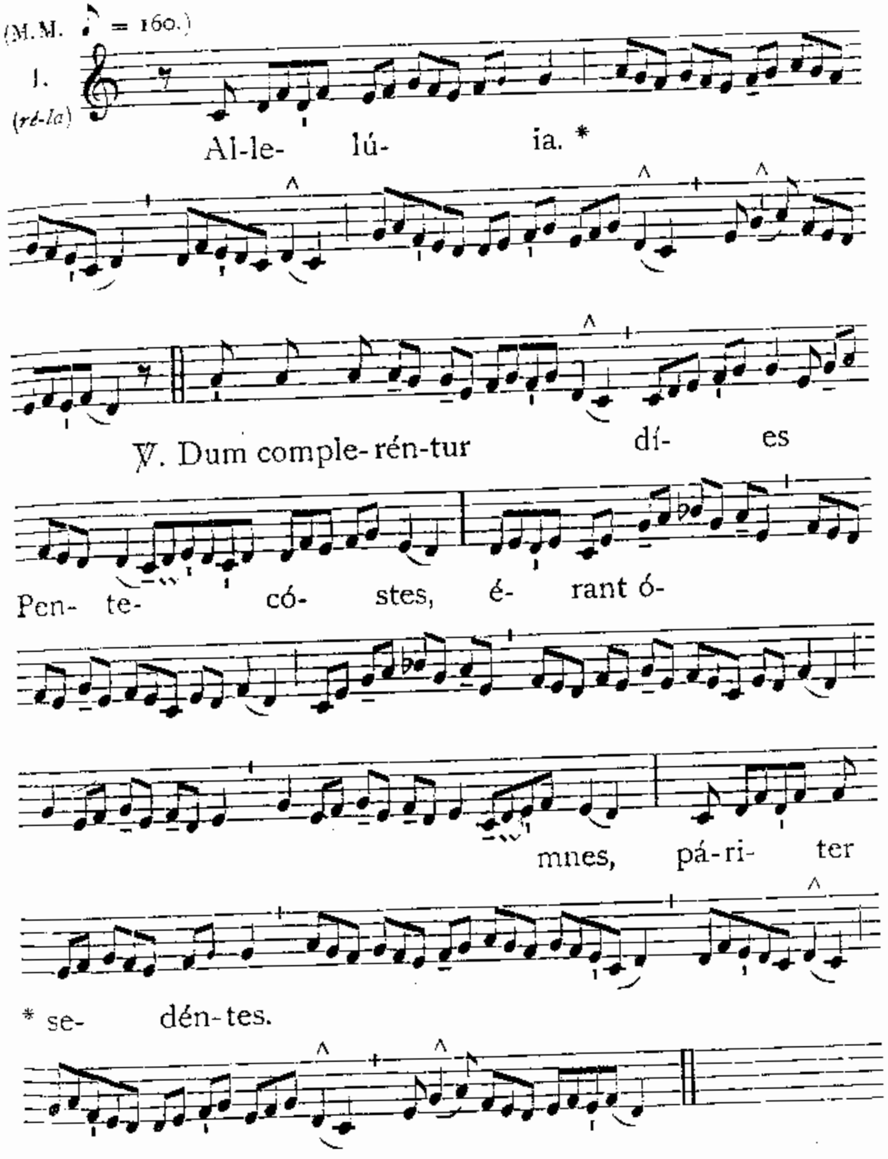

Non repetitur Allelúia.

Oratio.

PRaesta, quaésumus omnípotens Deus : ut salutáribus jejúniis erudíti, ab ómnibus étiam vítiis abstinéntes, propitiatiónem tuam facílius impetrémus. Per Dóminum.

Lectio libri Levitici. *Levit. 26.*

IN diébus illis : Dixit Dóminus ad Móysen : Lóquere fíliis Israël, et dices ad eos : Si in praecéptis meis ambulavéritis, et mandáta mea custodiéritis, et fecéritis ea, dabo vobis plúvias tempóribus suis, et terra gignet germen suum,

et pomis árbores replebúntur. Apprehéndet méssium tritúra vindémiam, et vindémia occupábit seméntem : et comedétis panem vestrum in saturitáte, et absque pavóre habitábitis in terra vestra. Dabo pacem in finibus vestris : dormiétis, et non erit qui extérreat. Auferam malas béstias : et gládius non transíbit términos vestros. Persequémini inimícos vestros, et córruent coram vobis. Persequéntur quinque de vestris centum aliénos, et centum de vobis decem míllia : cadent inimíci vestri gládio in conspectu vestro. Respíciam vos, et créscere fáciam : multiplicabímini, et firmábo pactum meum vobíscum. Comedétis vetustíssima véterum, et vétera novis superveniéntibus projiciétis. Ponam tabernáculum meum in médio vestri, et non abjíciet vos ánima mea. Ambulábo inter vos, et ero Deus vester, vosque éritis pópulus meus : dicit Dóminus omnípotens.

Allelúia. Véni Sáncte Spíritus. 750.

Oratio.

Praesta, quaésumus omnípotens Deus : sic nos ab épulis carnálibus abstinére; ut a vítiis irruéntibus páriter jejunémus. Per Dóminum.

Lectio Danielis Prophetae. *Dan. 3. e.*

In diébus illis : Angelus Dómini descéndit cum Azaría, et sóciis ejus in fornácem : et excússit flammam ignis de fornáce, et fecit médium fornácis quási ventum roris flantem. Flamma autem effundebátur super fornácem cúbitis quadragínta novem : et erúpit, et incéndit quos réperit juxta fornácem de Chaldaéis minístros regis, qui eam incendébant. Et non tétigit eos omníno ignis, neque contristávit, nec quidquam moléstiae íntulit. Tunc hi tres quasi ex uno ore laudábant, et glorificábant, et benedicébant Deum in fornáce, dicéntes :

(M.M. ♪ = 160.)

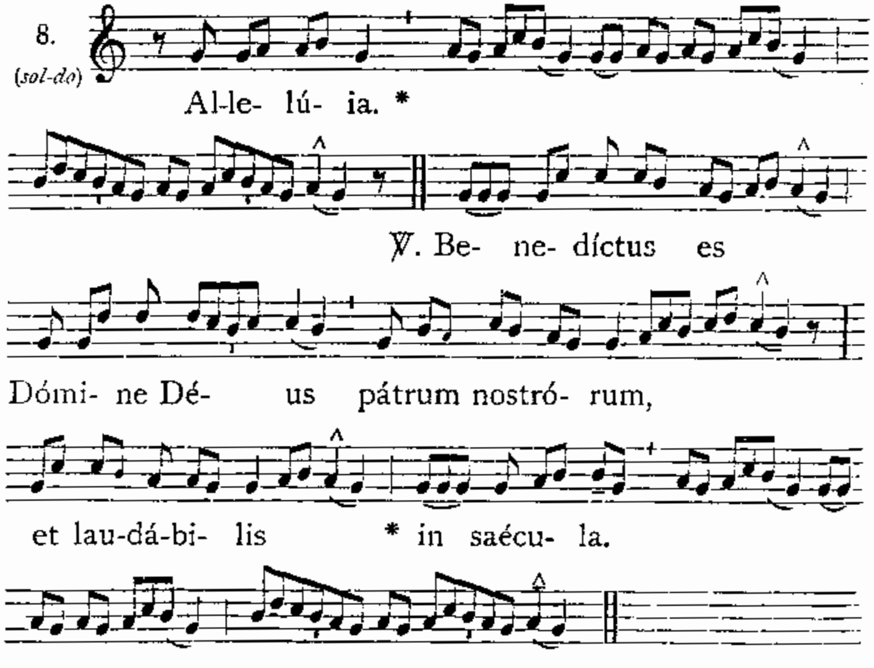

Finito Versu dicitur : Glória in excélsis.

Oratio.

Deus, qui tribus púeris mitigásti flammas ígnium : concéde propítius; ut nos fámulos tuos non exúrat flamma vitiórum. Per Dóminum nostrum.

2. *pro Ecclesia vel pro Papa*, 247.

Lectio Epistolae beati Pauli Apostoli ad Romanos. *Rom. 5.*

Fratres : Justificáti ex fide, pacem habeámus ad Deum per Dóminum nostrum Jesum Christum : per quem et habémus accéssum per fidem in grátiam istam, in qua stamus, et gloriámur in spe glóriae filiórum Dei. Non solum autem, sed et gloriámur in tribulatiónibus : sciéntes quod tribulátio patiéntiam operátur : patiéntia autem probatiónem, probátio vero spem, spes autem non confúndit : quia cáritas Dei diffúsa est in córdibus nostris per Spíritum sanctum, qui datus est nobis.

Tractus. Laudáte Dóminum. 646.

Sequentia. Véni Sáncte Spíritus. 750, *sine* Allelúia *in fine.*

✠ Sequentia sancti Evangelii secundum Lucam. *Luc. 4. f.*

In illo témpore : Surgens Jesus de synagóga, introívit in domum Simónis. Socrus autem Simónis tenebátur magnis fébribus : et rogavérunt illum pro ea. Et stans super illam imperávit fébri : et dimísit illam. Et contínuo surgens, ministrábat illis. Cum autem sol occidísset : omnes qui habébant infírmos váriis languóribus ducébant illos ad eum. At ille síngulis manus impónens, curábat eos. Exíbant autem daemónia a multis clamántia, et dicéntia : Quia tu es Fílius Dei : et íncrepans non sinébat ea loqui : quia sciébant ipsum esse Christum. Facta autem die egréssus ibat in desértum locum, et turbae requirébant eum, et venérunt usque ad ipsum : et detinébant illum ne discéderet ab eis. Quibus ille ait : Quia et áliis civitátibus opórtet me evangelizáre regnum Dei : quia ídeo missus sum. Et erat praédicans in synagógis Galilaéae. Credo.

(M.M. ♪ = 144.)

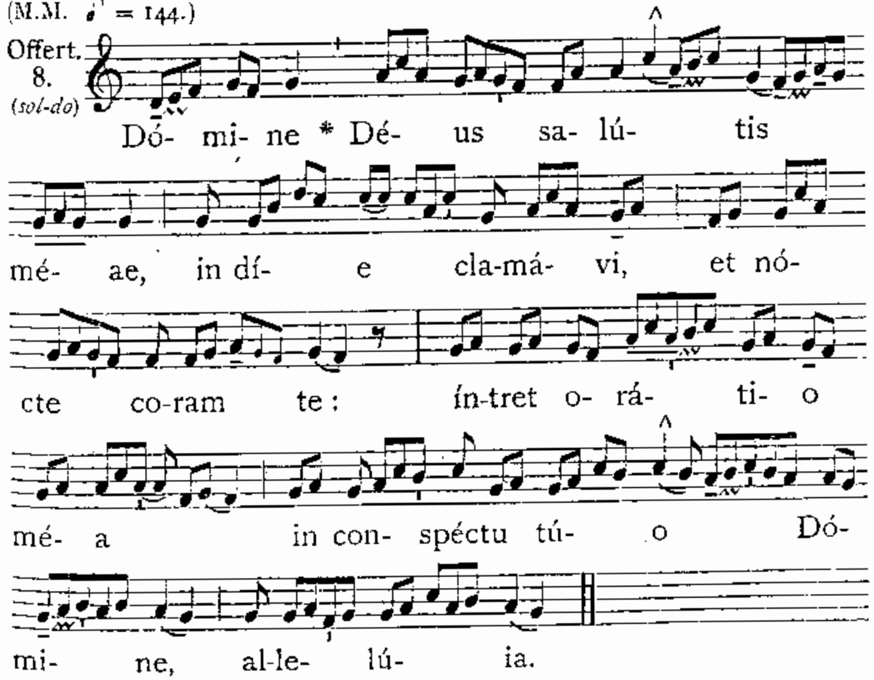

Secreta.

UT accépta tibi sint Dómine nostra jejúnia : praesta nobis, quaésumus ; hujus múnere sacraménti purificátum tibi pectus offérre. Per Dóminum nostrum Jesum Christum Fílium tuum : Qui tecum vivit et regnat.

2. *pro Ecclesia vel pro Papa*, 250.

Praefatio. Qui ascéndens. 8.

(M.M. ♪ = 160.)
Comm.
8.
(*sol-do*)

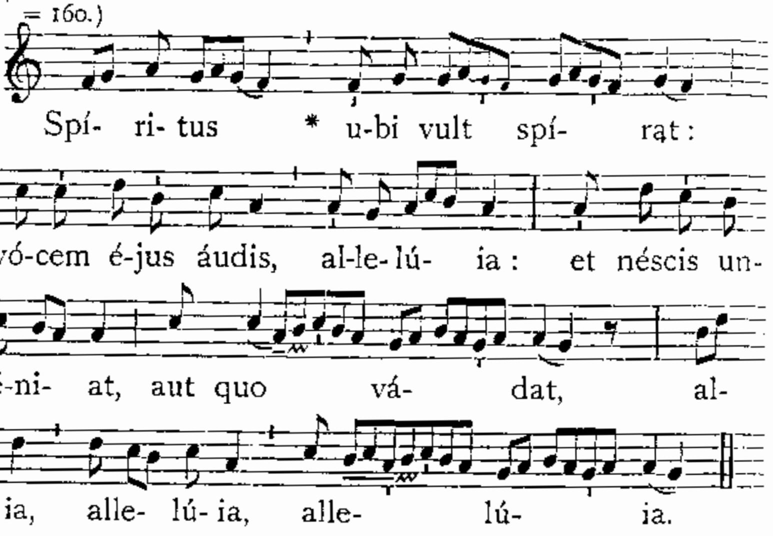

Postcommunio.

PRaébeant nobis, Dómine, divínum tua sancta fervórem : quo eórum páriter et actu delectémur, et fructu. Per Dóminum nostrum Jesum Christum Fílium tuum : Qui tecum.

2. *pro Ecclesia vel pro Papa*, 251.

FESTUM SS. TRINITATIS.

Duplex I. Classis.

IN I. VESPERIS.

Psalmi. 1. Dixit Dóminus. 1. f. 141. — 2. Confitébor. 2. D. 146. — 3. Beátus vir. 3. a 2. 153. — 4. Laudáte púeri. 4. E. 159. — 5. Laudáte Dóminum. 5. a. 175. — *Antiphonae ut in II. Vesperis*, 785.

Capitulum. O altitúdo divitiárum. *Hymnus.* Jam sol recédit. 786.

℣. Benedicámus Pátrem et Fílium cum Sáncto Spíritu.
℟. Laudémus et superexaltémus éum in saécula.

Ad Magnif.
Ant. 1. D
(*ré-la*)

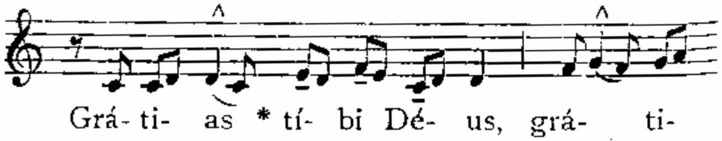

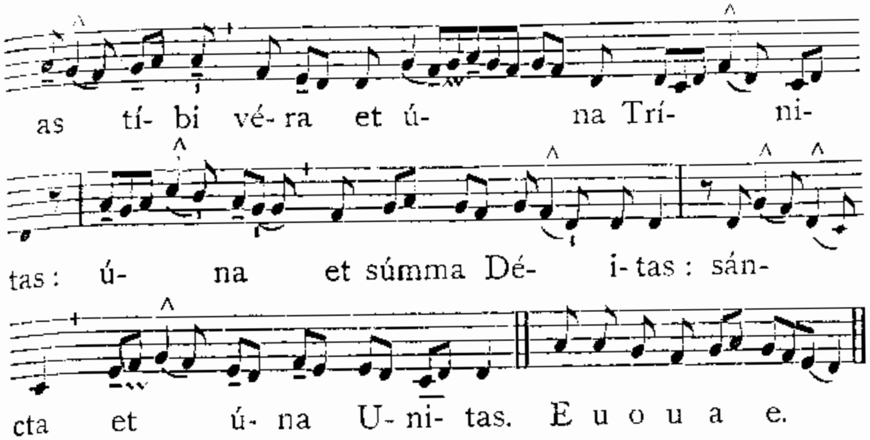

Cant. Magníficat. 1. D. 199, *vel* 205. — *Oratio.* Omnípotens. 780.

Et fit commemoratio Dominicae occurrentis, ut sequitur.

Ant.
1.
(*ré-la*)

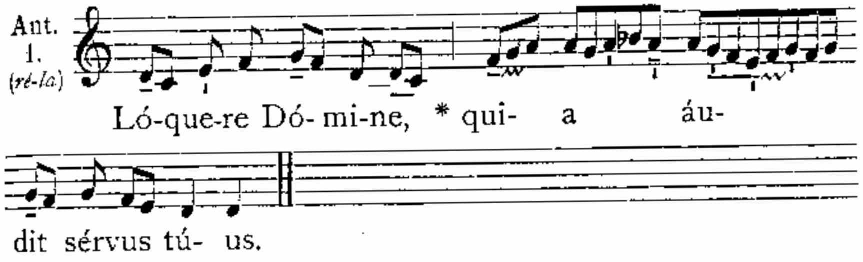

℣. Vespertína orátio ascéndat ad te Dómine.
℟. Et descéndat super nos misericórdia túa.

Oratio. Deus, in te sperántium, 780.

Completorium de Dominica.

AD TERTIAM.

Ant. Laus et perénnis. 785. *Capitulum.* O altitúdo. *e Vesperis*, 786.

℟. br.
6.
(*fa-la*)

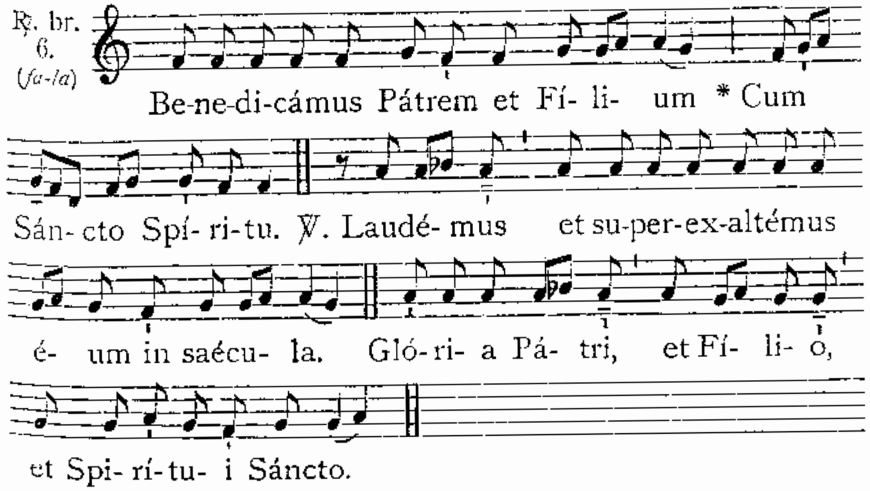

℣. Benedíctus es Dómine in firmaménto caéli.
℟. Et laudábilis et gloriósus in saécula.

AD MISSAM.

(M.M. ♪ = 152.)

Intr. 8. (sol-do)

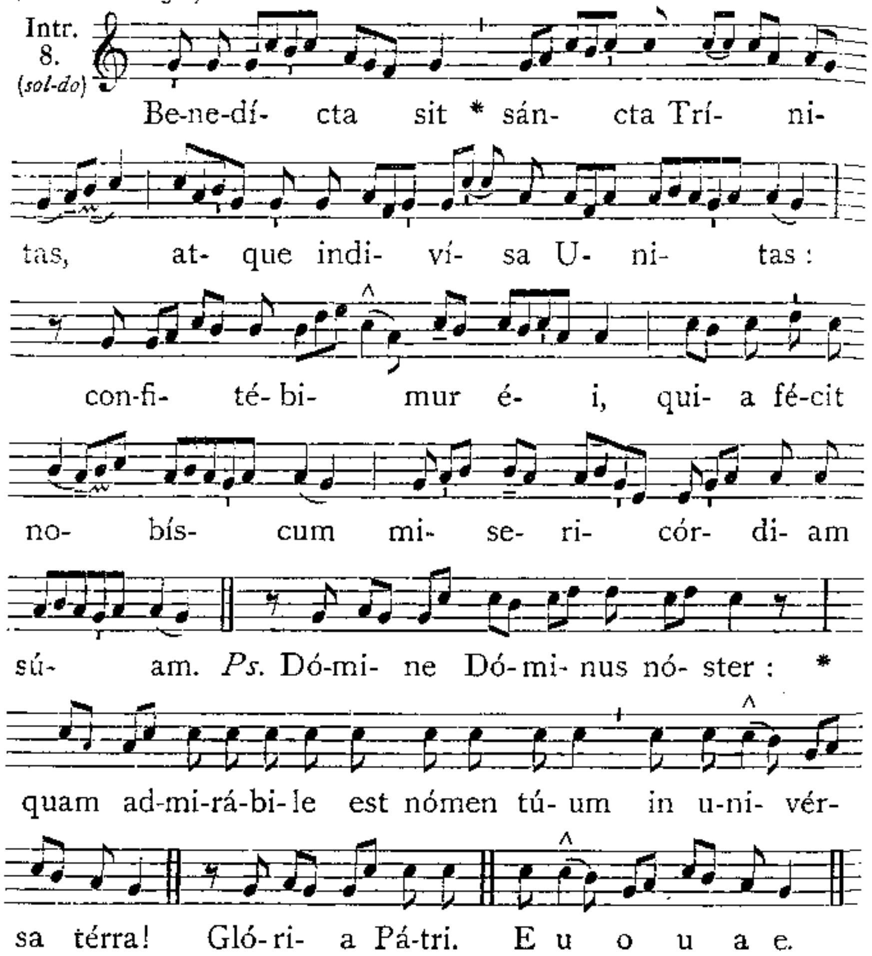

Oratio.

Omnipotens sempitérne Deus, qui dedísti fámulis tuis in confessióne verae fídei, aetérnae Trinitátis glóriam agnóscére, et in poténtia majestátis adoráre unitátem : † quaésumus; ut ejúsdem fídei firmitáte, * ab ómnibus semper muniámur advérsis. Per Dóminum.

Deinde fit commemoratio Dominicae occurrentis.

Oratio.

Deus in te sperántium fortitúdo, adésto propítius invocatiónibus nostris : et quia sine te nihil potest mortális infírmitas, praesta auxílium grátiae tuae, ut in exsequéndis mandátis tuis, et voluntáte tibi et actióne placeámus. Per Dóminum.

Lectio Epistolae beati Pauli Apostoli ad Romanos. *Rom. 11. d.*

O Altitúdo divitiárum sapiéntiae, et sciéntiae Dei : quam incomprehensibília sunt judícia ejus, et investigábiles viae ejus! Quis enim cognóvit sensum Dómini? Aut quis consiliárius ejus fuit? Aut quis prior dedit illi, et retribuétur ei? Quóniam ex ipso, et per ipsum, et in ipso sunt ómnia : ipsi glória in saécula. Amen.

(M.M. ♪ = 152.)

Grad. 5. (fa-do)

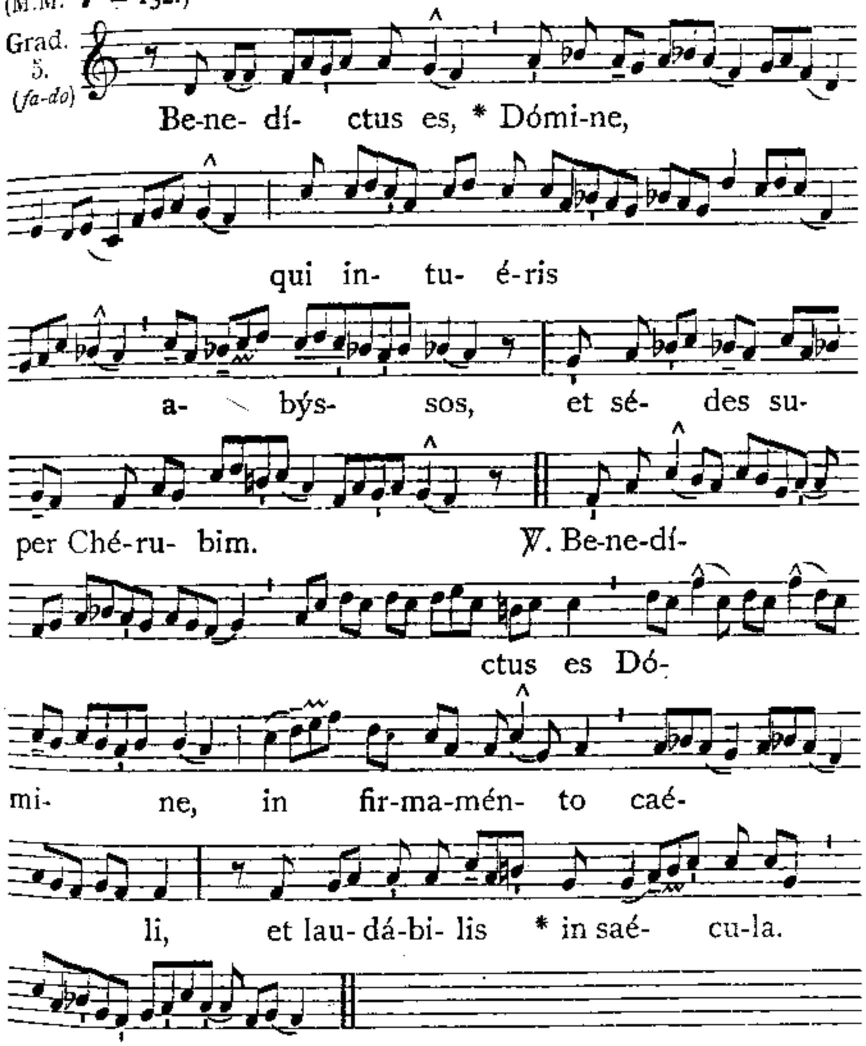

(M.M. ♪ = 160.)
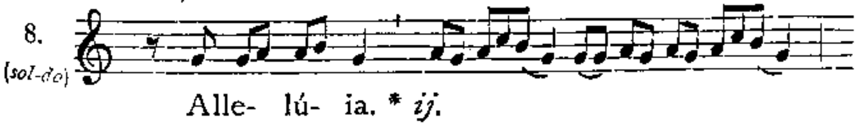
8. (sol-do)